

CENTRÁLA 3.04 – nový komunikačný modul pre USEP (Ústredná evidencia priestupkov) + nové štatistiky

V druhej polovici mesiaca **05/2019** bude IVES Košice (prevádzkovateľ **USEP** – Ústrednej evidencie priestupkov) realizovať technické zmeny na svojich výpočtových systémoch, ktoré sa týkajú komunikácie s USEP. Z tohto dôvodu bude po realizácii uvedených zmien IVES-om pôvodný komunikačný modul programu Centrála verzie 3.03 a staršej nefunkčný. Podpora komunikácie po IVES-om avizovaných zmenách je v zapracovaná v Centrále verzie 3.04 a novšej. Inštaláciu môžete realizovať hneď, nakoľko upravený komunikačný modul v Centrále 3.04 je kompatibilný so súčasným aj novým spôsobom komunikácie s USEP !!!

Centrála verzie 3.04 obsahuje nasledovné zmeny:

- upravený komunikačný modul pre starý aj nový spôsob komunikácie s USEP
- doplnené nové štatistiky po lokalitách a okresoch priestupkov

Inštalácia verzie 3.04 – postup

#01 - Stiahnite si súbor s názvom “**Centrala_3_04_novy_komunikacny_modul_pre_USEP.zip**” z nasledovného linku:

http://www.centrala.info/exportuser/Centrala_3_04_novy_komunikacny_modul_pre_USEP.zip

#02 - Rozbaľte jeho obsah do novovytvorenej zložky. Po rozbalení bude obsah novovytvorenej zložky vyzeráť nasledovne:

NOVOVYTVORENÁ ZLOŽKA

- APLIK

- *osoby.app*
- *stat_cen.app*

- REPORT

- *mstat_28.frx*
- *mstat_28.frt*
- *mstat_29.frx*
- *mstat_29.frt*

- INSTALL

- *chilkatax-9.5.0-win32.msi*
- centrala.exe*
- repar.exe*
- tusep-Endresz_Centrala.info.p12*

#03 - Urobte zálohu z aktuálneho stavu programu Centrála cez REPAR.EXE a uložte ju na bezpečné miesto.

#04 - Zabezpečte aby s programom Centrála nik nepracoval a postupne prekopírujte nové verzie súborov z **novovytvorenej zložky do ostrej zložky programu Centrála podľa príslušnosti k zložkám**, teda zo zložky “Aplik” novovytvorenej zložky do zložky “Aplik” v ostrej Centrále a tak podobne pre všetky zložky. Programy “*centrala.exe*”, “*repar.exe*” a “*tusep-Endresz_Centrala.info.p12*” následne nakopírujte do hlavnej zložky ostrej Centrály. V prípade ak sa vás pri potvrdení kopírovania operačný

system opýta či sa majú súbory prepísať/nahradiť tak túto voľbu potvrdíte pozitívne, teda **áno**. Ide o to, aby sa dostali nové verzie súborov do ostrej Centrály.

#05 - Zo zložky "Install" následne spustíte program "**chilkatax-9.5.0-win32.msi**" a nainštalujete uvedenú podporu programu Centrála na všetkých počítačoch, na ktorých sa program Centrála používa. Nie je potrebné nič meniť v nastaveniach počas inštalácie, len stále potvrdiť pokračovanie a nakoniec ukončiť inštaláciu. K tejto inštalácii budete potrebovať prístupové práva lokálneho administrátora konkrétneho počítača, alebo povolenie v rámci doménovej politiky na inštaláciu pokiaľ je konkrétny počítač v doméne.

#06 - Hotovo, inštalácia je ukončená

Nový komunikačný modul pre USEP - popis

V nastaveniach už nie je treba zadávať linky a ani meno a heslo meniť. Meno a heslo tam treba nechať vždy z ostreho USEP-u. Parameter „Zadaj cieľ exportu dát“ môže mať nasledovné hodnoty:

T = stará testovacia verzia USEPu (len pre historické účely)

O = ostrá verzia USEP

X = nová testovacia verzia USEP cez IP adresu

Y = nová testovacia verzia USEP cez klientský certifikát

Pre ostrú prevádzku USEP je potrebné použiť hodnotu „**O**“ v položke „Zadajte cieľ exportu dát do USEP“, ale ak aj neurobíte po inštalácii žiadnu zmenu, teda zostane v položke hodnota „h“ nič sa nedeje a komunikácia bude prebiehať s ostrou verziou USEPu.

Ostatné hodnoty uvedenej položky majú iba testovací význam v komunikácii s USEP.

Položka sa nachádza v nastaveniach na karte „USEP/REGOB“

Nastavenie parametrov programu CENTRÁLA

Program Informácie o indexovaní Tlač / prezeranie súborov Výstupné tlačivo **Nastavenie USEP** Export PZSR EVO

Internetová stránka Ústrednej Evidencie Priestupkov

Zadajte umiestnenie Ústrednej Evidencie Priestupkov na internete (adresu internetovej stránky)

* prezeranie priestupkov na uvedenej internetovej stránke je povolené len majiteľom prístupu USEP na čítanie. Na stránku sa prihlasuje pomocou mena a hesla !

Údaje potrebné pre vytvorenie komunikácie medzi Centrálou a USEP (REGOB)

Zadajte cieľ exportu dát do USEP **O**

Voľba cieľa exportu: T=starý testovací USEP O=ostrá verzia USEP X=nový testovací USEP-IP Y=nový testovací USEP-cert

* zápis priestupkov do ústrednej evidencie priestupkov je realizovaný priamo z Centrály a je umožnený iba operátorom s prístupom EXPORT USEP !!!

Režim spolupráce s USEP + REGOB

Nepoužívať export do USEP (komunikáciu s REGOB)

Použiť dávkový export do USEP+kontrolu v REGOB z REPAR (postačí prístup na internet z počítača, z ktorého sa vykonáva export)

Použiť priebežný zápis do USEP+kontrolu v REGOB (potrebný prístup na internet pre každý počítač, na ktorom sa pracuje s Centrálou)

Do položky v USEP s názvom >>> Spis. číslo rozhodnutia, priestupku <<< exportovať : Číslo jednice Interná značka

Správny orgán, ktorý rieši priestupok :

Prihlasovacie meno / heslo organizácie do USEP : / Ukáž heslo

Zapiš nastavenie

Použiť pre USEP proxy server : IP adresa proxy . . . Port proxy

Otestovať všetky štyri prístupy je možné v tomto menu. Postupne sa ukáže výsledok testu.

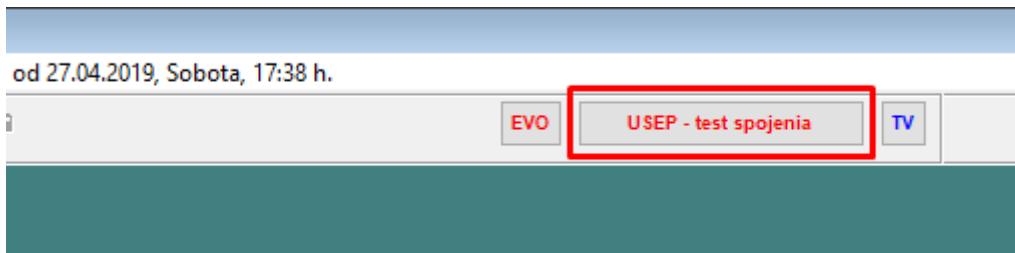

Ak je OK, tak sa ukáže informácia čo sa testovalo a ako bolo nastavené proxy.

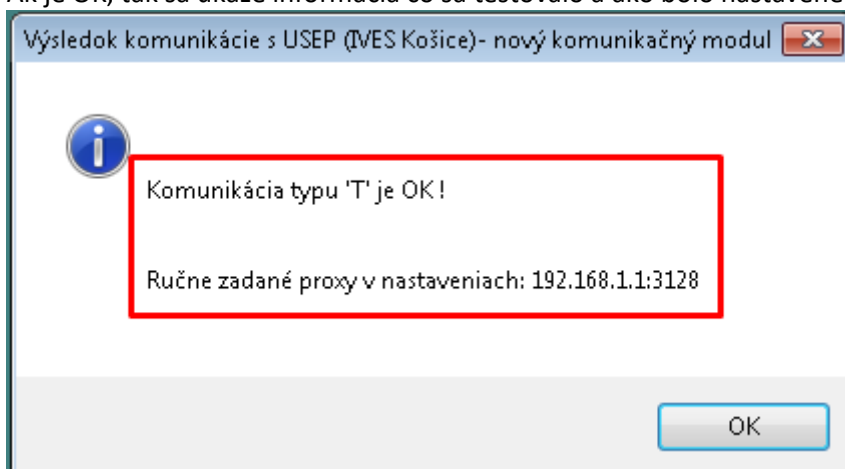

Ak sa nepodarí prístup do USEPu, tak sa ukáže nasledovné okno a potom text v editore, z ktorého je možné zobrať obsah a dať do emailu pre ďalšiu analýzu dôvodu nedostupnosti USEP. Ukazujú to nasledovné dva obrázky.

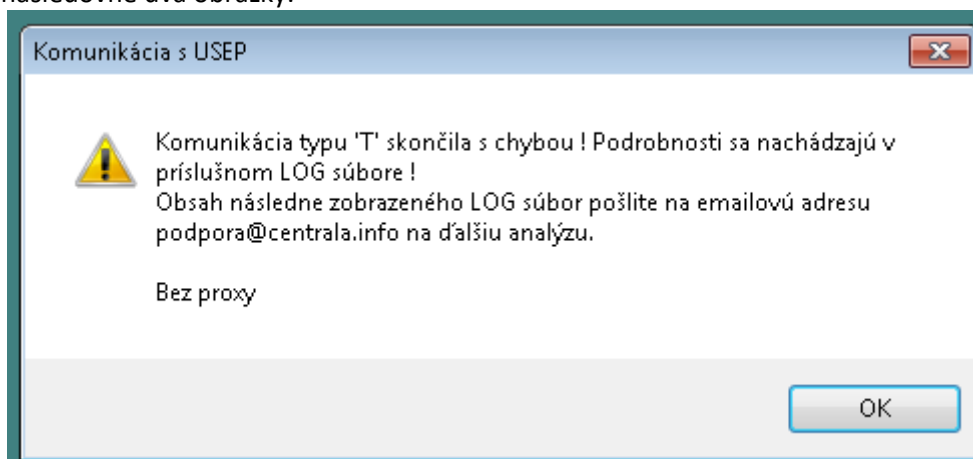

Príklad - popisu dôvodu nedostupnosti

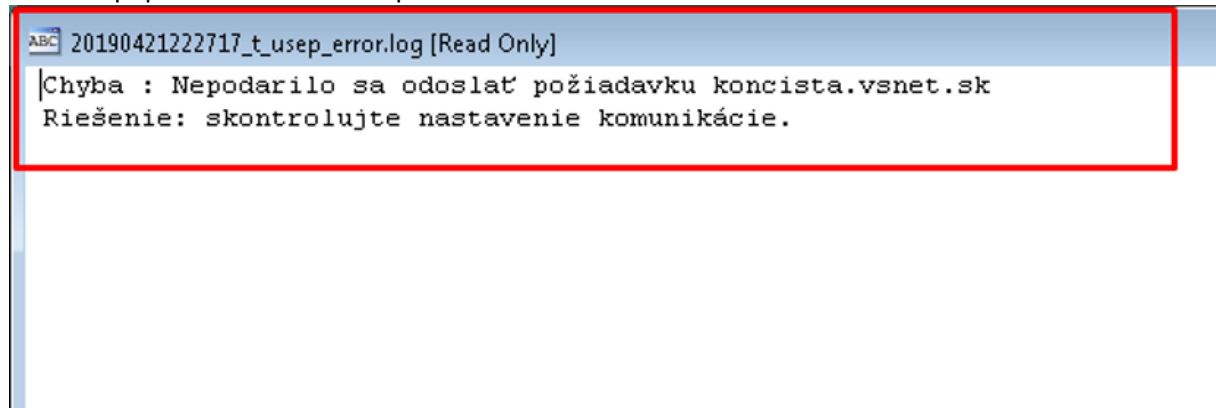
A screenshot of a log file window titled '20190421222717_t_usep_error.log [Read Only]'. The text inside the window reads: 'Chyba : Nepodarilo sa odoslať požiadavku koncista.vsnet.sk' followed by 'Riešenie: skontrolujte nastavenie komunikácie.' on the next line. The window has a blue header and a white body with a red border.

```
ABC 20190421222717_t_usep_error.log [Read Only]
|Chyba : Nepodarilo sa odoslať požiadavku koncista.vsnet.sk
|Riešenie: skontrolujte nastavenie komunikácie.
```

Bola vykonaná aj zmena a to , že každé volanie ide do troch opakovaní, teda ide o to, že ak sa na prvý pokus nepodarí spojenie, hneď sa opakuje komunikácia ešte dva krát a až keď ani na tretí pokus sa nepodarí spojenie tak sa vyhodnotí chyba pripojenia. Doteraz sa pokúšalo odoslať modul len raz a niekedy to mohol byť problém keď z nepredvídateľných príčin nebolo len spojenie dostupné na veľmi krátku dobu. Tento stav tento upravený princíp eliminuje, takže by to malo prispieť k stabilite. Na nasledovnom okne je info o poradovom čísle práve vykonávaného pokusu o komunikáciu. Všetky ostatné postupy okolo komunikácie s USEP zostali zachované.

Odosielanie sa v jednom zápise v prípade nezdarov pokúša 3x opakovať.

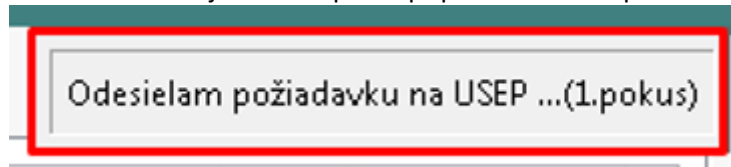
A screenshot of a status message box with a grey background and a red border. The text inside reads: 'Odesielam požiadavku na USEP ...(1.pokus)'.

```
Odesielam požiadavku na USEP ...(1.pokus)
```

Nové štatistiky po lokalitách a okresoch priestupkov

PONUKA FUNKCII ŠTATISTIKY

- 1. Po hliadkach
 - 2a. Po riešiteľoch (riešiteľ 1 -> verzia 2.05 a staršie)
 - 2b. Bodovník výkonov riešiteľov priestupkov (viac riešiteľov -> od verzie 2.06)
 - 3. Po kodoch priestupkov
 - 4. Po pracovných staniách
 - 5. Po druhoch priestupkov
 - 6. Po miestach priestupkov
 - 7. Po spôsoboch zistenia priestupkov
 - 8. Po spôsoboch riešenia priestupkov
 - 9. Po stavoch riešenia priestupkov
- A. Po druhoch vozidiel
- B. Po typoch vozidiel
- C. Po typoch majiteľov vozidiel
- D. Po rokoch výroby vozidiel
- E. Po štátnych príslušnostiach priestupcov
- E. Po pohlaviach priestupcov
- G. Po autoroch záznamov
- H. Po pôvode pokutového bloku
- J. Po popise uzamkynacích zariadení
- J. Podľa času spáchania priestupku
- K. Podľa miesta a času spáchania priestupku
- L. Podľa veku priestupcu
- M. Podľa kategórie veku priestupcu (maloletí, mladiství, dospelí)
- N. Podľa výšky pokuty (hotovosť, šek)
- O. Podľa kódu riešenia úhrady PB šek (U=úhrada, S=splátky, O=odpis, U=odpustenie, I=iné, N=neuhradené)
- P. Po exekútoroch
- R. Po mesiaci dátumu spáchania priestupku
- S. Po roku a mesiaci dátumu spáchania priestupku
- I. Po lokalitách priestupkov**
- U. Po okresoch priestupkov**

Ukážka spracovania po lokalitách

ŠTATISTIKA PO LOKALITÁCH PRIESTUPKOV - Všetky údaje !!!

Výber obsahuje len aktívne záznamy. Ignoruje záznamy určené na zrušenie !!!

Čís. l.	Lokalita priestupku	Pokuty hotovosť (€)	Pokuty šekom (€)	Pokuty celkom (€)	Úhrada pokuty šek. (€)	Odpísane (€)	Celk. stav úhr.-pok.š ± €	Počet priest. hotovosť	Počet priest. šek	Priestup. bez pokuty	Počet priestup. celkom	Počet celkom %	Body
107	Staré Mesto	0.00	0.00	0.00	0.00	0.00	0.00	0	0	2	2	1.50	400
202	Janíkovce	25.00	31.00	56.00	0.00	11.00	-20.00	1	2	2	5	3.76	1400
203	Zobor	30.00	20.00	50.00	0.00	20.00	0.00	1	1	1	3	2.26	800
303	Klokočina	15.00	77.00	92.00	0.00	0.00	-77.00	1	1	0	2	1.50	600
305	Párovské Háje	10.00	20.00	30.00	0.00	0.00	-20.00	1	1	0	2	1.50	600
306	Krškany Dolné	1726.00	507.00	2233.00	289.00	87.00	-157.00	17	32	70	119	89.47	34322
Sumár		655.00	289.00	-274.00	37	133							
Návrat		1806.00	2461.00	118.00	21	75	38122						

Súbor pre EXCEL: G:\KB_SOFT\DEV\CENTRALA\cent_xis\st28_001.XLS

Mestská polícia Svidník

Spracované: 05.02.2019/18:38 Strana: 1

ŠTATISTIKA POKÚT /
ŠTATISTIKA PO LOKALITÁCH PRIESTUPKOV - Všetky údaje !!!

Konverzný kurz: 1 € = 30,1260 Sk

LOKALITA PRIESTUPKU	POKUTY v €						POČET POKÚT					Body
	Hotovosť	Šek	Spolu	Úhr. šek	Odpísané	± Stav	Hotov.	Šek	Bez pok.	Spolu	%	
107 Staré Mesto	0.00	0.00	0.00	0.00	0.00	0.00	0	0	2	2	1.50	400
202 Janikovce	25.00	31.00	56.00	0.00	11.00	-20.00	1	2	2	5	3.76	1400
203 Zobor	30.00	20.00	50.00	0.00	20.00	0.00	1	1	1	3	2.26	800
303 Klokočina	15.00	77.00	92.00	0.00	0.00	-77.00	1	1	0	2	1.50	600
305 Párovské Háje	10.00	20.00	30.00	0.00	0.00	-20.00	1	1	0	2	1.50	600
306 Krškany Dolné	1726.00	507.00	2233.00	289.00	87.00	-157.00	17	32	70	119	89.47	34322
S U M Á R	1806.00	655.00	2461.00	289.00	118.00	-274.00	21	37	75	133		38122

Ukážka spracovania po okresoch

ŠTATISTIKA PO OKRESOCH PRIESTUPKOV - Všetky údaje !!!

Výber obsahuje len aktívne záznamy. Ignoruje záznamy určené na zrušenie !!!

Číslo	Okres priestupku	Pokuty hotovosť (€)	Pokuty šekom (€)	Pokuty celkom (€)	Úhrada pokuty šek (€)	Odpísané (€)	Celk. stav úhr.-pok.š ± €	Počet priest. hotovosť	Počet priest. šek	Priestup. bez pokuty	Počet priestup. celkom	Počet celkom %	Body
1	MESTO	0.00	0.00	0.00	0.00	0.00	0.00	0	0	2	2	1.50	400
2	CHRENOVÁ	55.00	51.00	106.00	0.00	31.00	-20.00	2	3	3	8	6.02	2200
3	KLOKOČINA	1751.00	604.00	2355.00	289.00	87.00	-254.00	19	34	70	123	92.48	35522
Sumár		1806.00	655.00	2461.00	289.00	118.00	-274.00	21	37	75	133		38122

Súbor pre EXCEL: G:\KB_SOFT\DEV\CENTRALA\cent_xis\st29_001.XLS

Mestská polícia Svidník

Spracované: 05.02.2019/18:37 Strana: 1

ŠTATISTIKA POKÚT /
ŠTATISTIKA PO OKRESOCH PRIESTUPKOV - Všetky údaje !!!

Konverzný kurz: 1 € = 30,1260 Sk

OKRES PRIESTUPKU	POKUTY v €						POČET POKÚT					Body
	Hotovosť	Šek	Spolu	Úhr. šek	Odpísané	± Stav	Hotov.	Šek	Bez pok.	Spolu	%	
1 MESTO	0.00	0.00	0.00	0.00	0.00	0.00	0	0	2	2	1.50	400
2 CHRENOVÁ	55.00	51.00	106.00	0.00	31.00	-20.00	2	3	3	8	6.02	2200
3 KLOKOČINA	1751.00	604.00	2355.00	289.00	87.00	-254.00	19	34	70	123	92.48	35522
S U M Á R	1806.00	655.00	2461.00	289.00	118.00	-274.00	21	37	75	133		38122